DETEKTIV NEMOGUĆEG
MARTI MISTERIJA
BROJ 74
7700 DIN.
U ZEMLJI PATULJAKA

U ZEMLJI PATULJAKA

TEKST: CASTELLI • CRTEŽ: FREGHIERI

BEGO-RAH*!
BIO SAM U PRAVU! BIO SAM U PRAVU!
6

ČASLAMAKRI...
JESI LI VIDEO MOG OCA? MISLILA SAM DA ĆU GA OVDE ZATEĆI.
NE... DŽIM DANAS UOPŠTE NIJE DOLAZIO.
7

HM... ČUDNO... ZAISTA ČUDNO...
NA ŠTA MISLIŠ, DONA?
JUTROS JE RANO IZAŠAO I REKAO DA ĆE SE VRATITI ZA RUČAK. MEĐUTIM, VEĆ SE SMRKLO, A JOŠ GA NEMA.
OBIČNO JE TAČAN... NIJEDNOM NIJE ZAKASNIO...
MENI JE OBEĆAO REVANŠ PARTIJU ZA DANAS POPODNE. ALI, NIJE SE POJAVIO.
NE BRINI, DONA. VEROVATNO NE PRIMEĆUJE DA JE VEĆ TAKO KASNO.
UOSTALOM, MOŽEMO POĆI DA GA POTRAŽIMO.

MOŽDA SE NEGDE SPOTAKAO, PA IŠČAŠIO NOGU... A JA NI SLUČAJNO NE ŽELIM DA ODUSTANEM OD OBEĆANOG REVANŠA.
IMAŠ LI IDEJU KUDA JE MOGAO OTIĆI, DONA?
NA ŽALOST, NEMAM. KAZAO JE DA ĆE TRAŽITI NEKE TRAVE KOJE ZADRŽAVAJU LEKOVITA SVOJSTVA SAMO AKO SE UBERU U ZORU.
TRENUTAK! AKO JE REČ O STAROM O'DANANU, JA SAM GA JUTROS VIDEO U BLIZINI MOČVARE.
U REDU. HAJDEMO DA POGLEDAMO.

HEJ! VIDITE!
TO JE NJEGOVA DUVANKESA! BIO JE OVDE!

ALI...
DŽIME! DŽIME!

OH, ZA IME SVETA! NE DIŠE! DŽIME!
?!
TATA!
ŽAO MI JE, DONA, ALI BOJIM SE DA...
OVO NIJE MOJ OTAC!

U PAN AMERIKENOVOM AVIONU KOJI JE LETEO IZ NJUJORKA U DABLIN...
PAN AM
PAN AM
SEĆAŠ LI SE AVANTURE KOJU SMO DOŽIVELI PRILIKOM NAŠEG POSLEDNJEG BORAVKA U IRSKOJ, JAVA? JOŠ NE MOGU DA VERUJEM DA SE TO STVARNO DOGODILO.
„KADA SMO, U PRAVOM SMISLU REČI, ISKUSILI GULIVEROVO PUTOVANJE..."
NADAM SE DA ĆE SADA BITI DRUGAČIJE.
UOSTALOM, TREBA SAMO DA ODRŽIMO KONFERENCIJU ZA ŠTAMPU U VEZI SA IRSKIM MAGIJAMA...

...VILAMA, VAMPIRIMA, GORSKIM DUHOVIMA. U NJIHOVOJ KULTURI POSTOJI PRAVI MALI NAROD...
PAN AM
...A NEKI OD TIH LIKOVA SU ZAISTA ZASTRAŠUJUĆI.
NEGO, KADA JE REČ O STRAHU, POGLEDAJ ONOG PUTNIKA. IZGLEDA ISTINSKI PRESTRAVLJEN.

ČITA KNJIGU „NA GRANICI MOGUĆEG". SMEO BIH SE OPKLADITI DA ĆEMO USKORO VIDETI GREMLINA KAKO MU SPAVA U KRILU.
PLING!
IZVOLITE, MISTER?
JA... ČUJTE, JE LI OVAJ AVION SIGURAN? MISLIM...
SIGURAN?

NARAVNO DA JESTE. SVI SU AVIONI SIGURNI. ZAR MISLITE DA BISMO MI LETELI NJIME DA NIJE TAKO?
DA, SVAKAKO... MOGU LI DOBITI ČAŠU VODE?
ODMAH ĆU VAM DONETI. OPUSTITE SE, USKORO ĆEMO SLETETI.
AAAEEEHHHH!!!

ŠTA VAM JE, MISTER? ZAŠTO...
KRILO! POGLEDAJTE KRILO!
ČUDOVIŠTE! ODVRATNI ZELENI ČOVEČULJAK PAKOSNOG LIKA!
NA KRILU NEMA NIČEGA, MISTER... SMIRITE SE, MOLIM VAS!
JEDNOSTAVNO VAM SE UČINILO. MOŽDA KNJIGA KOJU ČITATE NIJE BAŠ PREPORUČLJIVA ZA... HM... SUVIŠE OSETLJIVE OSOBE.
DEVOJKA JE U PRAVU. MOMAK UPRAVO PROŽIVLJAVA JEDNU SCENU IZ FILMA „NA GRANICI MOGUĆEG.“

I JA SAM GLEDALA TAJ FILM, MISTER. U PITANJU JE OBIČNI PLOD MAŠTE.
KAKVA MAŠTA?! ZNATE LI KO JE SARAĐIVAO SA SCENARISTOM?
JA! PROUČAVAM IRSKE LEGENDE I UPRAVO PUTUJEM NA KONGRES U VEZI SA TIM. O GREMLINU NA AVIONSKIM KRILIMA SAM ČUO OD MNOGIH PILOTA, IAKO SE LIČNO NIKADA NISAM UVERIO.
ONDA SE MOŽDA RADI O AUTOSUGESTIJI. ZAISTA NE ZNAM ŠTA DRUGO DA VAM KAŽEM. NA KRILU NEMA NIČEGA...
DA... NEMA NIČEGA...
POGLEDAJTE! POGLEDAJTE!

ENO GA! SPREMA SE DA UNIŠTI MOTOR! NEMOJTE MI SAMO REĆI DA GA NI SADA NE VIDITE!
STO MU GROMOVA! TIP KAO DA JE LIČNO PISAO SCENARIO!
ŠTA TI JE, JAVA?
HMGRRR! RGHHHR!
ZA IME SVETA! TVRDIŠ DA GA I TI VIDIŠ?

NA KRILU NEMA NIČEGA... NIČEGA.
ALI...
NIKAKVIH ZELENIH LJUDI... HEJ, REAKTOR SE DIMI!
NO SMOKING
FASTEN SEAT BELTS
FLING!
DA! TO JE GREMLINOVO MASLO! HOĆE DA SE SRUŠIMO!

GOVORI KAPETAN O'FLAERTI. NISMO U OPASNOSTI. PONAVLJAM: NISMO U OPASNOSTI!
OBAVEŠTAVAM VAS DA SE NE RADI O PRINUDNOM SLETANJU, VEĆ O RUTINSKOM MANEVKU.
LETELICA JE KONSTRUISANA TAKO DA SE MOŽE ODRŽAVATI U VAZDUHU SA SAMO JEDNIM MOTOROM, A TRENUTNO JOŠ TRI RADE SAVRŠENO.
ZAUSTAVITE GA! NAMERAVA DA UNIŠTI I DRUGI REAKTOR!
ZAUSTAVITE GA! ZAUSTAVITE GA!
IPAK, SLEDEĆI PROPISE, SPUSTIĆEMO SE NA NAJBLIŽI AERODROM GDE ĆETE BITI PREBAČENI U DRUGI APARAT.
MLAZNI MOTOR BROJ 3 SE PREGREJAO, PA JE SMESTA ISKLJUČEN. KAO ŠTO I SAMI MOŽETE VIDETI, DIM SE RAZILAZI.
TLAAK!

ZAUSTAVI-TE GA! ZAUSTAVITE GA!
DO VRAGA, OPET! ŠTA SE, U STVARI, DOGAĐA?
NE ZNAM. NA KRAJU ĆU I SAM POVEROVATI U GREMLINE.
PROK-LETSTVO!
OTKAZAO JE I MOTOR BROJ 4! NE RA-ZUMEM...
ISKLJUČI GA! IZNAD PISTE SMO!

PAN AM
VIDEO SI NEŠTO NA KRILU? NIJE MOGUĆE, JAVA!
HMGGR! RGHRRR!
SŠŠŠŠ!

THUMP! THUMP! THUMP!
AERODI-NAMIČNE KOČNICE... KRILCA...
UFF... USPELI SMO.!
ONESVES-TIO SE.
TIM BOLJE. DA JE NASTAVIO PREDSTAVU JOŠ NEKOLIKO MINUTA, UZNEMIRIO BI SVE PUTNIKE.
UH! DOBRO SE ZAVRŠI-LO! NE ZNAM TAČNO KO-LIKO SAM PUTA LETEO AVIONOM...

...ALI ON ZA MENE UVEK OSTAJE **NEPRIRODNA** NAPRAVA. KAO ŠTO JE REKAO NE SEĆAM SE TAČNO KO... DA SMO STVORENI DA LETIMO, IMALI BISMO KRILA.
ŠTO SE TIČE UDOBNOSTI, U REDU... ALI SVAKI PUT KADA APARAT DODIRNE ZEMLJU, OSEĆAM SE KAO DA SAM SE PONOVO RODIO.
HM... ČAK NAM NISU REKLI NI **GDE** SMO. SUDEĆI PREMA **STROGOM** IZGLEDU ZGRADA, ČINI MI SE DA SE RADI O NEKOM VOJNOM AERODROMU.
DOBRO DOŠLI NA AERODROM **GLENLIVETGRANT**. ZA SAT I PO MOĆI ĆETE DA NASTAVITE LET ZA DABLIN.

OSOBLJE ĆE UČINITI SVE DA SE OSEĆATE ŠTO PRIJATNIJE. HVALA VAM ŠTO STE SE ODLUČILI ZA NAŠU KOMPANIJU.
HM... OVAJ JADNIK ZBOG TOGA SIGURNO NIJE NIMALO SREĆAN.
BEE-BOOP BEE BOOP
GLENLIVET-GRANT JE BLIZU JEDNOG DRUGOG MESTA, TAKOĐE NEMOGUĆEG IMENA.
TRANSIT

ČASLA-MAKRI...TAMO STANUJE IZVESNI O'DANAN SA KOJIM SE DOPISUJEM.
ČUDAN ČOVEK... SKUPLJA LEKOVITO BILJE I PROUČAVA LOKALNI FOLKLOR. POSLAO MI JE MNOGO MATERIJALA O VAMPIRIMA KOJI, PREMA DREVNOJ LEGENDI, PREBIVAJU U OVOJ ZONI.
POZIVA SE MARTI MISTERIJA DA DOĐE NA ŠALTER BROJ JEDAN.
!
ČUDNO! NIJE MI JASNO KO BI MOGAO...
UOSTALOM, NAJBOLJE DA ODEM I POGLEDAM.
HMGRRR...
MEETING POINT 1
MARTI!

KALAHANE! ŠTA TI OVDE RADIŠ?
ISTO SAM JA TEBE NAMERAVAO DA PITAM.
KOMANDANT SAM OVOG PROKLETOG AERODROMA. PREGLEDAO SAM SPISAK PUTNIKA I NAŠAO TVOJE IME. HTEO SAM DA TE POZDRAVIM.
BAŠ MI JE DRAGO. NEGO, ZAŠTO NAS NE PONUDIŠ PIĆEM KAKO BISMO SE PODSETILI STARIH DOBRIH VREMENA?
SA ZADOVOLJSTVOM, PRIJATELJU.
KALAHANA SAM UPOZNAO PRE NEKOLIKO GODINA U INDIJI. U POČETKU SMO SE SUKOBLJAVALI, ALI POSLE SMO SE SPRIJATELJILI.
OVO JE JAVA, KALAHANE... MOJ NERAZDVOJNI PRATILAC.
ZNAM SVE O NJEMU. REDOVNO PRATIM TVOJE DOŽIVLJAJE U NOVINAMA I NA TELEVIZIJI.

AKO SI ZAINTERESOVAN, MARTI, NEŠTO BIH TI ISPRIČAO. RADI SE O TAJANSTVENIM DOGAĐAJIMA, OD ONIH PO TVOM UKUSU.
DA?
U PITANJU JE DANAŠNJI INCIDENT. NEMOJ MISLITI DA JE OVO PRVI PUT DA SE TAKO NEŠTO DEŠAVA.
TOKOM POSLEDNJIH MESECI BILO JE NEKOLIKO ISTOVETNIH SLUČAJEVA.
ZA VREME LETA BI DOŠLO DO OŠTEĆENJA REAKTORA ILI NEKOG DRUGOG DELA AVIONA BEZ IKAKVOG VIDLJIVOG RAZLOGA. SREĆOM, NIKADA NIJE BILO VEĆE NEZGODE.
MEĐUTIM, POSEBNO ZBUNJUJE TO ŠTO SU NA OŠTEĆENIM DELOVIMA UOČENI SASVIM NEUOBIČAJENI TRAGOVI.
NE MOGU NIKAKO DRUGAČIJE DA IH OPIŠEM NEGO KAO OTISKE NOKTIJU I ZUBA.
RGHRRR!

HMGRR. RGHRR!
JAVA POKUŠAVA NEŠTO DA TI KAŽE... NEŠTO NEOBIČNO.
TVRDI DA JE NA KRILU VIDEO ČOVEČULJKA... STVORENJE KOJE JE UNIŠTAVALO MOTOR.
UOSTALOM, KAO ŠTO SI VEROVATNO ČUO, JEDAN PUTNIK SE ONESVESTIO JER JE VIDEO ISTO TO.
HMM...
TAKO JE BILO I U PRETHODNIM SLUČAJEVIMA. JESI LI MOŽDA GLEDAO FILM „NA GRANICI MOGUĆEG"?
NI SAM NE ZNAM KAKO, ALI AUTOR JE TAČNO REKONSTRUISAO INCIDENT KOJI SE NAJMANJE PET PUTA ODIGRAO NA OVOM SEKTORU.
!

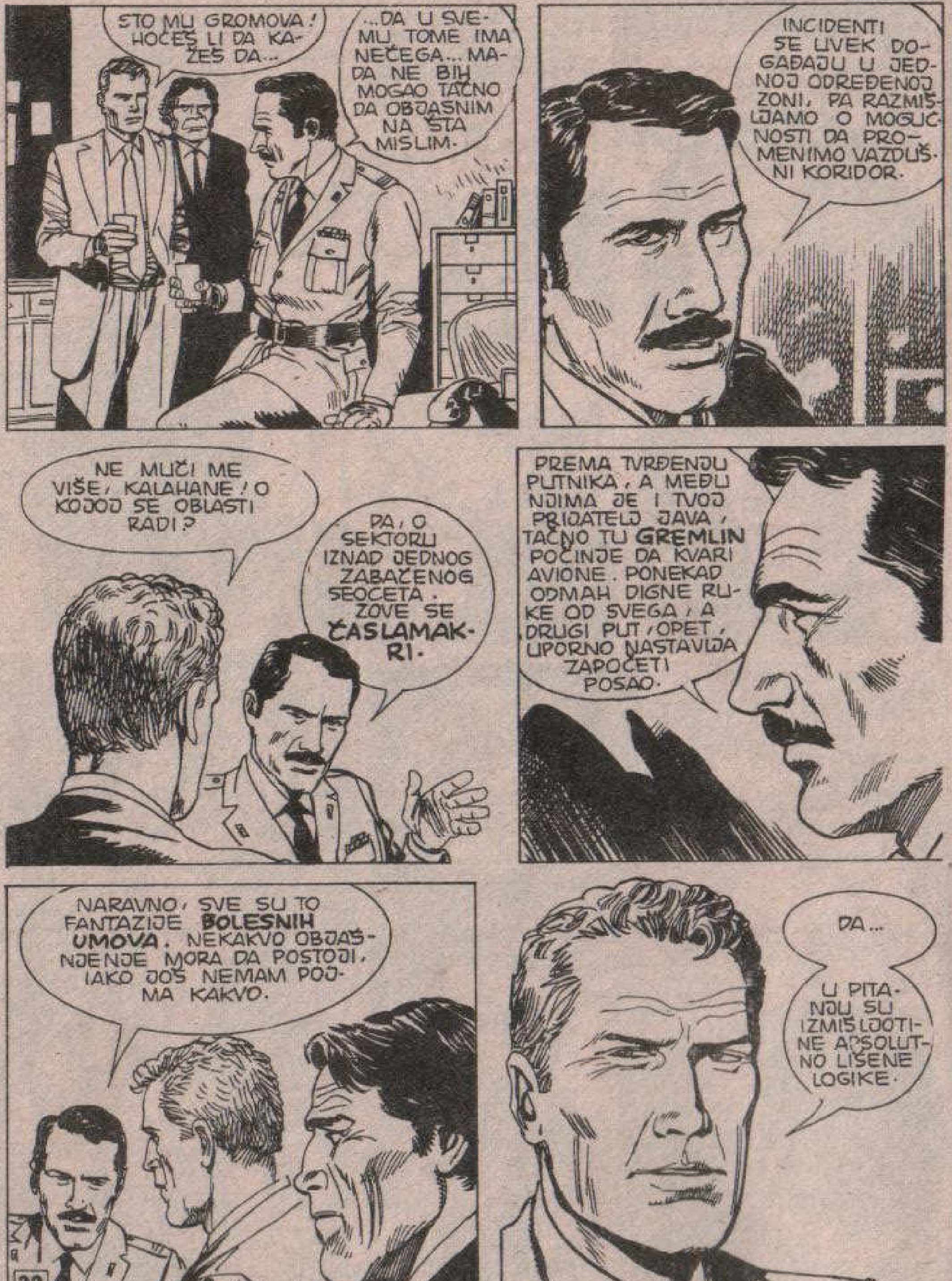
ŠTO MU GROMOVA! HOĆEŠ LI DA KAŽEŠ DA...
...DA U SVEMU TOME IMA NEČEGA... MADA NE BIH MOGAO TAČNO DA OBJASNIM NA ŠTA MISLIM.
INCIDENTI SE UVEK DOGAĐAJU U JEDNOJ ODREĐENOJ ZONI, PA RAZMIŠLJAMO O MOGUĆNOSTI DA PROMENIMO VAZDUŠNI KORIDOR.
NE MUČI ME VIŠE, KALAHANE! O KOJOJ SE OBLASTI RADI?
DA, O SEKTORU IZNAD JEDNOG ZABAČENOG SEOCETA. ZOVE SE ČASLAMAKRI.
PREMA TVRĐENJU PUTNIKA, A MEĐU NJIMA JE I TVOJ PRIJATELJ JAVA, TAČNO TU GREMLIN POČINJE DA KVARI AVIONE. PONEKAD ODMAH DIGNE RUKE OD SVEGA, A DRUGI PUT, OPET, UPORNO NASTAVLJA ZAPOČETI POSAO.
NARAVNO, SVE SU TO FANTAZIJE BOLESNIH UMOVA. NEKAKVO OBJAŠNJENJE MORA DA POSTOJI, IAKO JOŠ NEMAM POJMA KAKVO.
DA...
U PITANJU SU IZMIŠLJOTINE APSOLUTNO LIŠENE LOGIKE.

SUTRADAN...
VRRRRR
KAŽI, JAVA... MISLIŠ LI DA JE TO NAMERNO URADIO?
HMMMRR... RGHRR...
HOĆU REĆI... VERUJEŠ LI DA JE KALAHAN SAMO HTEO DA POPIJE NEŠTO SA STARIM PRIJATELJEM ILI JE ISKORISTIO PRILIKU DA ME NAVEDE DA POČNEM DA SE BAVIM OVIM SLUČAJEM?
HMGGH! HMM! NGHGHG!
ZNAČI, PRIRODNO JE DA JE TO URADIO NAMERNO? INTERESANTNO... NISAM PRIMETIO.
MM-74

HMM... ILI SAM JOŠ NAIVAN KAO DETE ILI SAM, ŠTO JE MNOGO VEROVATNIJE, POSTAO SENILAN, PA VIŠE NIŠTA NE RAZUMEM.
MOŽDA JE TAKO I BOLJE. MORAM PRIZNATI DA ME KONFERENCIJA ZA ŠTAMPU UOPŠTE NIJE PRIVLAČILA.
KADA STIGNEM U ČASLAMAKRI, KONAČNO ĆU IMATI PRILIKU DA SE UPOZNAM SA DŽIMOM O'DANANOM. KO ZNA, MOŽDA ĆE UMETI NEŠTO DA MI KAŽE O ĐAVOLČIĆIMA KOJI UGROŽAVAJU OVAJ VAZDUŠNI KORIDOR.
MISLIM DA SMO VEĆ BLIZU. U SVAKOM SLUČAJU, BOLJE DA PROVERIM.
OPROSTITE...
HEJ, MISTER!
DA LI JE OVO PUT ZA ČASLAMAKRI?
!
BEGORAH! ŠTA ĆETE, KOG VRAGA, TAMO?
JEDNOSTAVNO ŽELIM DA GA POSETIM. ZAŠTO? DA NIJE ZABRANJENO?
NE, NIJE I JA VAS NE MOGU SPREČITI, IAKO BIH TO SA ZADOVOLJSTVOM UČINIO.
MORAĆETE SAMI UTVRDITI DA LI JE PAMETNO DA TAMO IDETE. ZBOGOM!

TRAS!
HM... LEPO JE POČELO.
NADAJMO SE DA SE NE RADI O MESTU NALIK NA VILOU GDE ZAMALO NISMO IZGUBILI GLAVE.
NE, NE BIH REKAO. POGLEDAJ, JAVA.
ČAK DELUJE PRIJATNO. PODSEĆA ME NA SELO PATULJAKA IZ BAJKI.

PRE SVEGA BI TREBALO NAĆI PRENOĆIŠTE. HAJDEMO U GOSTIONICU DA SE RASPITAMO.
DOBRO DOŠLI, STRANCI.
JA SAM OTAC O'MALI... BEGORAH! NE MOGU DA SE SETIM KADA JE POSLEDNJI PUT NEKI TURISTA ZABASAO U NAŠ KRAJ.

ČIM SE ODMORITE, PREDSTAVIĆU VAS MEŠTANIMA. KLADIM SE DA ĆE SE OTIMATI O ČAST DA VAM BUDU DOMAĆINI.
ZNATE...
MNOGO VAM HVALA, OČE. MORAM PRIZNATI DA SAM OČEKIVAO SASVIM DRUGAČIJI PRIJEM.
NEKI ČOVEK U DOLINI JE ZAMALO PUCAO U NAS. STEKAO SAM UTISAK DA BAŠ NE VOLI STRANCE.
UH!
BEZ SUMNJE SE RADI O STAROM O'ŠONESIJU... UVEK SE PONAŠAO POMALO NEOBIČNO.
POSLEDNJIH DANA JE POSEBNO OŽALOŠĆEN ZBOG SMRTI SVOG **JEDINOG** PRIJATELJA, JADNOG O'DANANA.
!
O'DANANA? MISLITE LI NA **DŽIMA O'DANANA?**
UPRAVO NA NJEGA. DA GA, SLUČAJNO, NISTE POZNAVALI?

LIČNO NE, ALI SMO SE REDOVNO DOPISIVALI. ŠTA... ŠTA MU SE DESILO?
BIĆE BOLJE DA RAZGOVARAMO U MOJOJ KUĆI, MISTER...
MISTERIJA... ZOVEM SE MARTI MISTERIJA.
SEDITE. HOĆETE LI NEŠTO DA POPIJETE?
NE BIH, HVALA.
PRIČAJTE MI O DŽIMU... ČEMU TOLIKA TAJNOVITOST?

HMM...
HM... NE ZNAM DA LI STE TO MOGLI ZAKLJUČITI PREMA NJEGOVIM PISMIMA, ALI SIROTI DŽIM JE BIO... HM... IZLAPEO.
SKUPLJAO JE LEKOVITE TRAVE, ŠTO, NARAVNO, SAMO PO SEBI NE BI BILO PROBLEM. ALI, PROGONILE SU GA **FIKS-IDEJE** U VEZI SA VAMPIRIMA.
S VREMENA NA VREME JE ODLAZIO U POLJE NAORUŽAN JAKIM DVOGLEDOM.
CEO DAN JE LUTAO PO OKOLINI, A POSLEPODNE JE TAČNO U ODREĐENI SAT ODLAZIO U KRČMU NA PARTIJU PIKADA, U ČEMU JE BIO PRAVI AS.

NIKADA NI SA KIM NIJE RAZGOVARAO O SVOJIM TRAGANJIMA, IZUZEV SA ŠONOM O'ŠONESIJEM KOGA STE IMALI ZADOVOLJSTVO DA UPOZNATE.
INAČE, BILI SU VRLO SLIČNI. PRE NEKOLIKO GODINA ŠONOV JE SIN NESTAO NA TAJANSTVENI NAČIN, A ŽENA MU JE STRADALA U POŽARU.
OTADA ŽIVI SAM KAO PUSTINJAK. RETKO DOLAZI U SELO, SAMO RADI KUPOVINE DUVANA I PIĆA.
PRETPOSTAVLJAM DA NIJE NAROČITO OMILJEN.
U PRAVU STE.
ČAK BI SE MOGLO REĆI DA GA MEŠTANI MRZE. MEĐUTIM, DŽIM JE SA SVIMA BIO PRIJATELJ...
...IZMEĐU OSTALOG I ZBOG ŽALOSNOG DOGAĐAJA U VEZI SA NJEGOVOM KĆERKOM. ZATO SAM I HTEO DA PORAZGOVARAMO NASAMO.

OVO JE MALO MESTO. AKO SE NEŠTO DUŽE ZADRŽITE, SVAKAKO ĆETE SRESTI DONU...
„...DOBRU I MILU DEVOJKU, IZUZETNO VEZANU ZA OCA."
NAD NJOM BI SE I KAMEN RASPLAKAO. ČOVEK KOGA JE VOLELA NAPUSTIO JU JE MADA JE OSTALA U DRUGOM STANJU...
...A KASNIJE JE RODILA GLUVONEMU DEVOJČICU. TAKAV HENDIKEP TEŠKO JE PREVLADATI I U VEĆEM SELU NEGO ŠTO JE NAŠE.
DODAJTE TOME JOŠ MANIJE STAROG O'DANANA I NJEGOVU IZNENADNU SMRT, PA ĆE VAM BITI RAZUMLJIVO ŠTO JE SIROTICA POČELA DA GUBI RAZUM.

NE POZNAJEM VAS, MISTERIJA, ALI IZGLEDA MI DA STE ČESTIT ČOVEK. ZATO BIH VAS NA NEŠTO UPOZORIO.
UKOLIKO SRETNETE DONU, NIŠTA JE NEMOJTE PITATI. NE PROTIVREČITE JOJ I NAROČITO NE ZBIJAJTE NIKAKVE ŠALE. PRETERANO JE OSETLJIVA.
NE BRINITE, OČE O'MALI.
NEMAM OBIČAJ DA ISMEVAM LJUDE, POGOTOVO AKO IH JE SUDBINA VEĆ KAZNILA.
ODLIČNO, MLADIĆU... SVE MI SE VIŠE DOPADATE.
KAŽITE... JESTE LI KATOLIK ILI PROTESTANT?
HMM... PROTESTANT, MADA...
ZNAČI, PRIPADATE DRUGOJ VERI. ALI, NE BOJTE SE. MI SMO, ZA RAZLIKU OD OSTALIH IRSKIH OBLASTI, IZVAN RELIGIOZNIH SUKOBA.
KOD NAS SVAKO MOŽE DA VERUJE U ŠTA ŽELI, POD USLOVOM DA POŠTUJE TUĐE MIŠLJENJE. NIKADA NISMO PODRŽAVALI AGITATORE, UPOTREBU OKLOPNIH KOLA I EKSPLOZIVA.

A SME LI SE OVDE VEROVATI U VAMPIRE?
SVAKAKO, MISTERIJA... ZAŠTO DA NE?
SIMPATIČAN ČOVEK... ŠTA TI KAŽEŠ, JAVA?
MMMH... RGH...

POŠTO SU SE SMESTILI U SEOSKOJ GOSTIONICI, DVOJICA PRIJATELJA SU VEČERALI U PABU...
KRVAVICA JE IZVRSNA, A NI PIVO NIJE LOŠE.
AKO I NE NAĐEMO DUHOVE I VAMPIRE, BAR ĆEMO SE DOBRO ODMORITI.
PROFESOR MISTERIJA?
JA SAM **DONA O'DANAN**. ČULA SAM DA STE DOŠLI DA VIDITE MOG OCA.
?!

TAKO JE. NA ŽALOST, SAZNAO SAM...HM... NAMERAVAO SAM DA VAS UJUTRO POSETIM I IZJAVIM VAM SAUČEŠĆE.
NIJE POTREBNO, JER MOJ OTAC NIJE UMRO.
JEDNOSTAVNO JE ZAMENJEN... NA NJEGOVO MESTO JE DOŠAO NEKO DRUGI, SHVATATE LI?
DRUGI? BOJIM SE DA NE RAZUMEM.
DA...VI NISTE ODAVDE...TELO KOJE JE POKOPANO NA GROBLJU OBIČNA JE KOPIJA... BEŽIVOTNA KOPIJA!
SVE JE TO DELO PATULJAKA. SEĆATE LI SE? OTAC VAM JE U SVOJIM PISMIMA GOVORIO O NJIMA.

VIDIM DA MI NE VERUJETE. NISAM LUDA, MISTERIJA, AKO JE TO ONO ŠTO MISLITE.
PATULJCI POSTOJE I IMA IH RAZNIH VRSTA.
„GUBAVCI SU NAJVREDNIJI I PREDSTAVLJAJU VEĆINU."
„PATULJCI SU VEOMA VEZANI ZA PRIRODU, PA TAKO POSTOJE JEZERSKI, REČNI I MORSKI PRIMERCI. NJIH JE NAJTEŽE UOČITI, ZATO ŠTO SU U STANJU DA POSTANU PROVIDNI."
„ZATIM SU TU TRAPAVCI! LENJI I DEBELI, ŽIVE U DUBOKIM PEĆINAMA."
„NARAVNO, IMA I DRUGIH RASA KOJE ĆETE PRE ILI KASNIJE NAUČITI DA RAZLIKUJETE."

„LJUDI SU IM NADEVALI NAJNEVEROVATNIJA I NAJMAŠTOVITIJA IMENA..."
UOSTALOM, I SAMI STE O NJIMA PISALI U SVOJIM KNJIGAMA. TATA IH JE SVE IMAO.
NA ŽALOST, JA NISAM U STANJU DA VIDIM TE ĐAVOLČIĆE, ALI **LILIDAN** JESTE. NJOJ TO POLAZI ZA RUKOM KAO OD ŠALE.
LILIDAN?
MOJA KĆI. IZVANREDNA DEVOJČICA.

ZAMISLITE, MISTERIJA... ZA SASVIM KRATKO VREME MOŽE DA SASTAVI MOZAIK OD VIŠE HILJADA KOMADIĆA.
NA KLAVIRU SVIRA KOMADE KOJIMA JE NIKADA NISAM UČILA...
...A SVAKO JUTRO SOBA JOJ JE U **SAVRŠENOM REDU**, KAO DA NIKO U NJOJ NIJE SPAVAO.
ALI... ZAR ONA JEDNOSTAVNO NE BI MOGLA BITI SAMO IZUZETNO INTELIGENTNA DEVOJČICA?
NE! **NE! NE!**

RADI SE O PATULJCIMA, KAD VAM KAŽEM! ALI, NARAVNO, NEĆETE DA MI VERUJETE, KAO NI DRUGI.
PITAJTE ŠONA O'ŠONESIJA DA LI POSTOJE! ON BI VAM O NJIMA MOGAO MNOGO TOGA ISPRIČATI.
PRE SEDAM GODINA... PRE SEDAM GODINA, MISTERIJA! O'ŠONESIJEVA ŽENA JE RODILA SINA.
„BIO JE DIVNO MALO STVORENJE. ALI, ISTE NOĆI KADA JE DOŠAO NA SVET...“
„...PATULJCI SU SE UŠUNJALI U KUĆU...“

„...I ODVELI MALENOG O'ŠONESIJA...“
„...A UMESTO NJEGA DONELI JEDNOG SVOG DRUGA.“
„BIO JE RUŽAN I NAKAZAN... A NAROČITO...“
...NAROČITO ZAO, MISTERIJA! ZAO KAKO SAMO VRAG UME DA BUDE.
„ČIM JE STIGAO U KUĆU, PATULJAK JE POČEO DA SE SMEJE...“
JAHAHAHA

"...SMEJE I SMEJE, KAO DA NIKADA NEĆE PRESTATI. NJEGOV SMEH ČUO SE ČAK U SELU."
JAHAHAHAHAHAHAHA
" ZATIM JE MALO ČUDOVIŠTE ZGRABILO **USIJANI UGARAK**..."
"...PA, I DALJE SE CEREKAJUĆI, **ZAPALIO KUĆU!**"
HAHA

"ŠONA SU NAŠLI KAKO OČAJAN PLAČE NAD ONIM ŠTO JE OSTALO OD NJEGOVE FARME. I ŽENU JE IZGUBIO..."
A ZNATE LI ZAŠTO SE TO DESILO? ZNATE LI?
ZATO ŠTO JE ŠON SAGRADIO KUĆU NA BREGU, **SVETOM ZEMLJIŠTU PATULJAKA**. MOJ OTAC GA JE UPOZORIO, ALI MU ON NIJE VEROVAO.
TAKO SU MOJ OTAC I ŠON POSTALI VELIKI PRIJATELJI. SAMO SU NJIH DVOJICA BILI U STANJU DA RAZUMEJU JEDAN DRUGOG.
I, POŠTO JE TATA ZNAO, PATULJCI SU GA ODVELI.
HMRRR...

HM! MGH!
HA-HA-HA!
CMOK!
LILIJAN! ŠTA TI OVDE RADIŠ?
ZNAŠ DA LI OVO DOBA NE SMEŠ IZLAZITI IZ KUĆE. ZAR SI ZABORAVILA ŠTA SE DESILO DEDI?
!
HAJDEMO! TEŠKO TEBI AKO TO JOŠ SAMO JEDNOM PONOVIŠ!

NEMOJTE JOJ UZETI ZA ZLO, STRANCI. DONA JE POMALO ČUDNA DEVOJKA.
IPAK, DOBRA JE I SVI JE MNOGO VOLIMO. SAMO ŠTO... GOVORI ČUDNE STVARI.
PATULJCI...
„IMA IH RAZNIH VRSTA I RASPOLAŽU NEVEROVATNIM MOĆIMA. NEKI, ZVANI GREMLINI, MRZE MEHANIČKE UREĐAJE...“

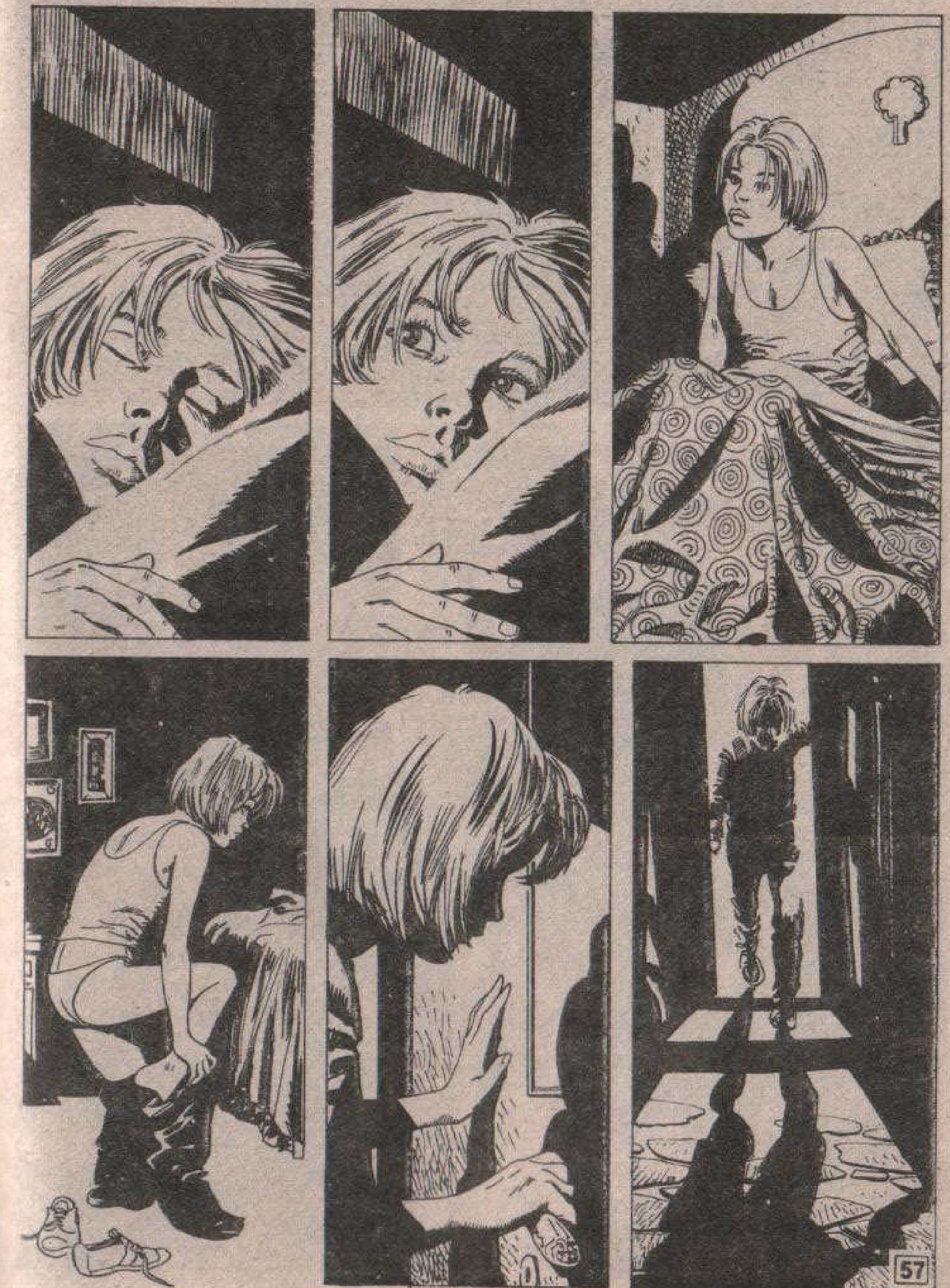

?
JAVA?
JAVA... GDE JE?!

LILIJAN...
LILIJAN, ZLATO! GDE SI?
KREVET! NISU GA NAMESTILI!
OH, NE! ODVELI SU JE... ODVELI SU JE!
POMOZITE! TAKO VAM SVEGA, POMOZITE!

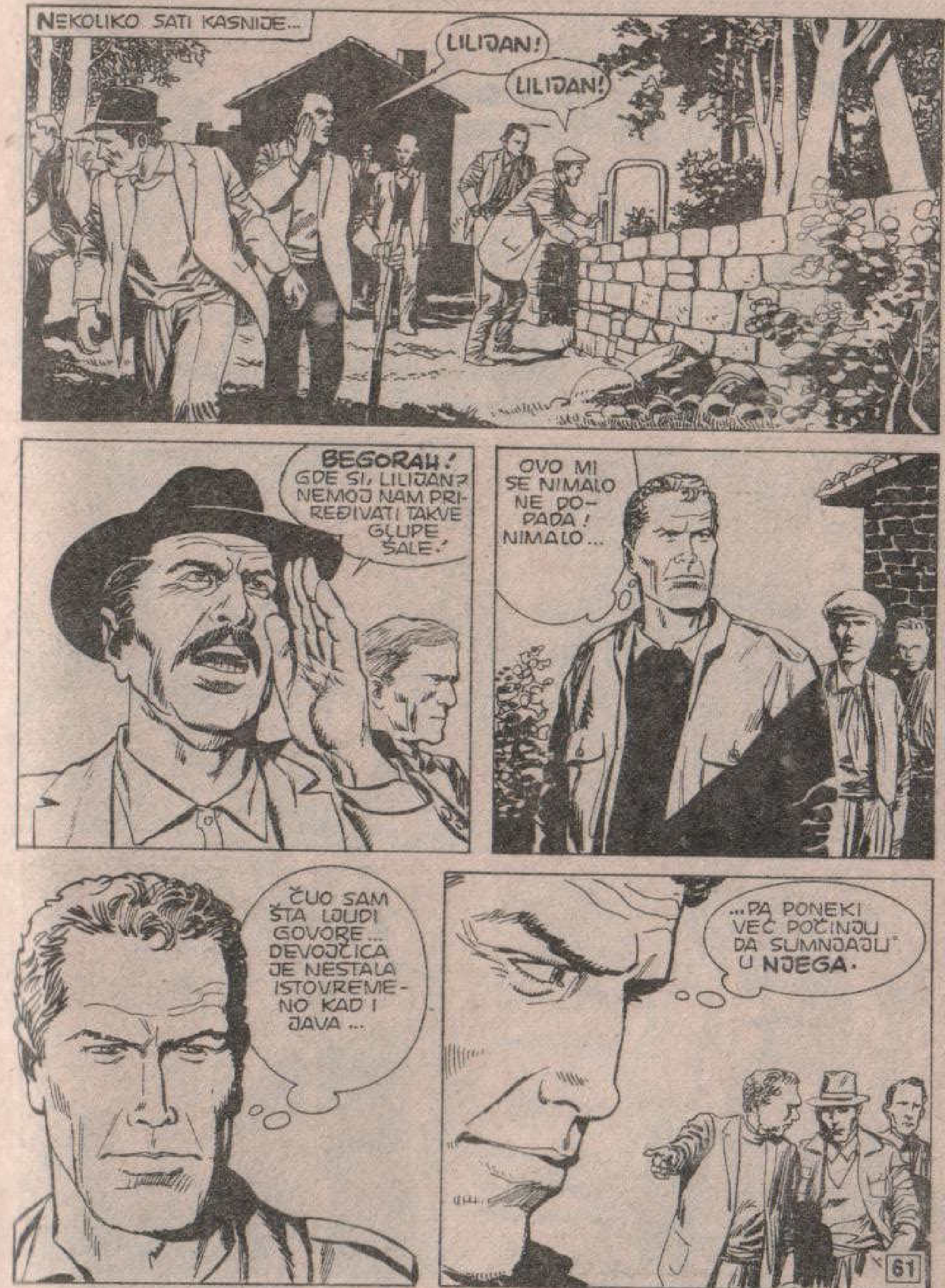

NEKOLIKO SATI KASNIJE...
LILIJAN!
LILIJAN!
BEGORAH! GDE SI, LILIJAN? NEMOJ NAM PRIREĐIVATI TAKVE GLUPE ŠALE!
OVO MI SE NIMALO NE DOPADA! NIMALO...
ČUO SAM ŠTA LJUDI GOVORE... DEVOJČICA JE NESTALA ISTOVREMENO KAD I JAVA...
...PA PONEKI VEĆ POČINJU DA SUMNJAJU U NJEGA.

AMERIKANČEV PRIJATELJ... NEKI POLUDIVLJI ČOVEK...
SINOĆ SAM GA VIDEO U PABU. IGRAO SE SA MALOM...
ČUDNO JU JE GLEDAO. KAŽEM TI, TO MOŽE BITI SAMO NJEGOVO MASLO...
MORA DA JE MANIJAK, A AMERIKANAC GA PODRŽAVA...
DA... ON SIGURNO ZNA KUDA JU JE ODVEO...

I, SLEDEĆEG TRENUTKA...
...OKO MARTIJA MISTERIJE ISKUPILO SE VIŠE MEŠTANA...
DOBRO!
HOĆETE LI SE VEĆ JEDNOM ODLUČITI DA MI KAŽETE ŠTA ŽELITE?
ZNAŠ TI VRLO DOBRO, AMERIKANČE.
RADI SE O TVOM PRIJATELJU...

HAJDE, LEPOTANE, GOVORI! GDE SE SAKRIO?
DAKLE, HOĆEŠ LI NAM REĆI KUDA JE OTIŠAO?
OH!
TRAP!
OOF!
STO MU GROMOVA! JA...
DRRM
ZABRINUT SAM KOLIKO I VI... SHVATATE
DAMP!
ZABRINUT SAM KOLIKO I VI!

PROKLETI NITKOVE!
HAJDE, MOMCI! POKAŽIMO MU!
!
THUD!
DROP!
OOH!
MM-74

THUMP!
DONG!
THUD!
A SADA DOLAZI NAJLEPŠE, PRIJATELJU! VAS DVOJICA GA DRŽITE... DIGNITE GA NA NOGE...

AAH!
BANG!
DOSTA!
DOSTA! OSTAVITE GA NA MIRU, BUDALE!
ZAR NE SHVATATE DA ČINITE UPRAVO TO ŠTO ONI ŽELE?

STRANAC JE NIŠTARIJA, ALI SA OVIM NEMA VEZE... NI ON NI NJEGOV PRIJATELJ.
SVE JE NJIHOVO MASLO, RAZUMETE LI? HOĆE DA VAS NAVEDU DA POČINITE ZLOČIN.
PUSTITE GA ILI VAM SE KUNEM DA ĆU UBITI JEDNOG PO JEDNOG!
JESTE LI ČULI?! PUSTITE GA!
NAKON O'ŠONESIJEVIH REČI USLEDILA JE KRATKA, NEPRIJATNA TIŠINA...
...A ONDA SU LJUDI POČELI O NEČEMU DA SE DOGOVARAJU...

NA KRAJU...
MOŽDA... MOŽDA SMO ZAISTA PRENAGLILI, STRANČE.
MOLIMO VAS DA NAM OPROSTITE. AKO ŽELITE, MOŽETE ZAJEDNO SA NAMA POĆI U POTRAGU.
JA...
DOBRO. ŠTO JE BILO, BILO JE. ALI, DOPUSTITE DA NAJPRE DOĐEM K SEBI.
SEM TOGA, HTEO BIH DA SE ZAHVALIM O'ŠONESIJU... KUDA JE OTIŠAO, DO VRAGA?!

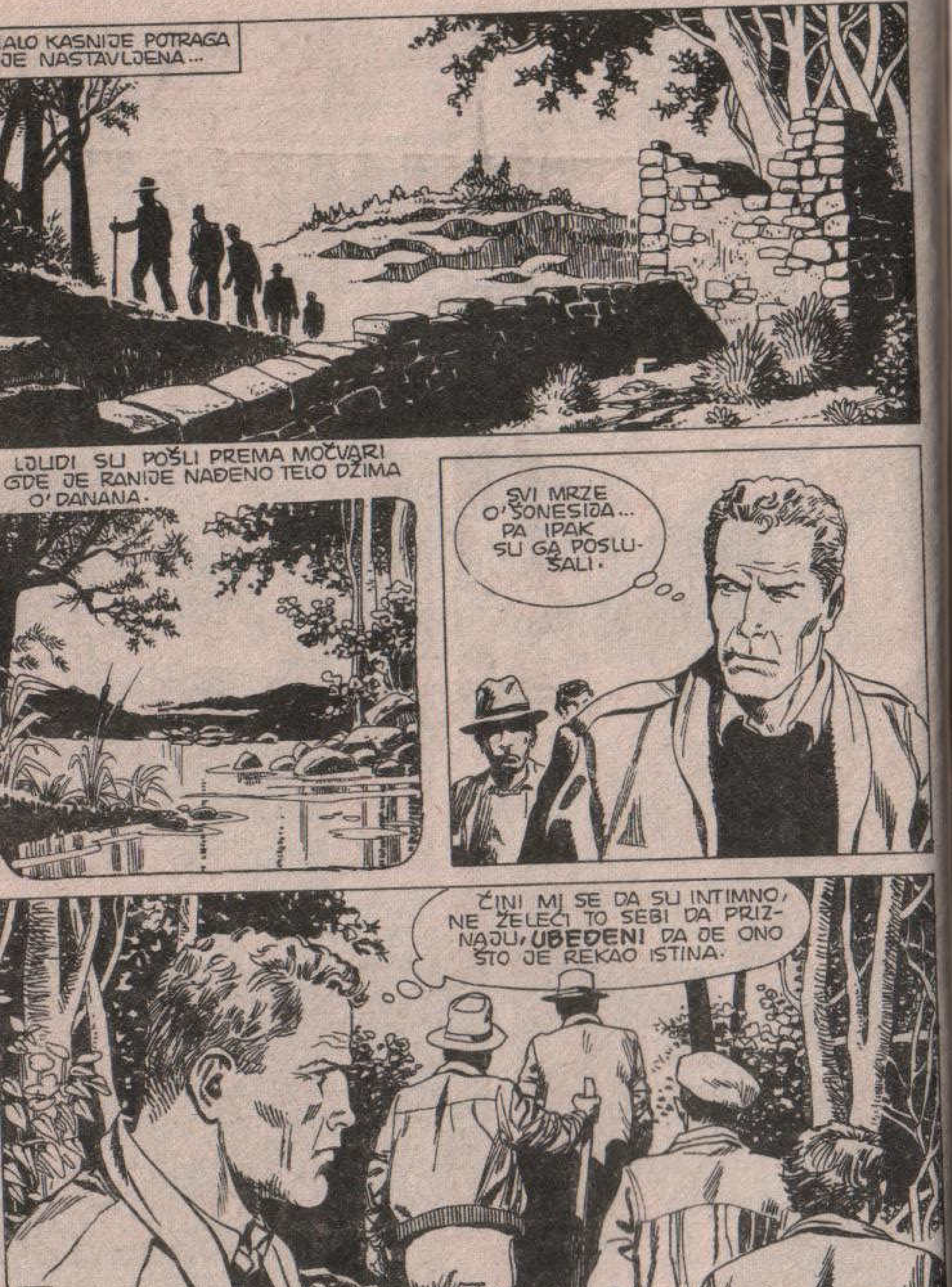
ALO KASNIJE POTRAGA JE NASTAVLJENA...
LJUDI SU POŠLI PREMA MOČVARI GDE JE RANIJE NAĐENO TELO DŽIMA O'DANANA.
SVI MRZE O'ŠONESIJA... PA IPAK SU GA POSLUŠALI.
ČINI MI SE DA SU INTIMNO, NE ŽELEĆI TO SEBI DA PRIZNAJU, **UBEĐENI** DA JE ONO ŠTO JE REKAO ISTINA.

MORAMO NASTAVITI. RAZDVOJMO SE.
VI POĐITE NA ONU STRANU, A VI NA DRUGU.
SAMO, BUDITE PAŽLJIVI... MOGLI BISTE UPASTI U ŽIVI PESAK.
NAĆI ĆEMO SE OVDE ZA ČETIRI SATA. NEKA NAM SREĆA BUDE U POMOĆI!

HEJ! DOĐITE! DOĐITE!
KONE-LIJEV GLAS!
HAJDEMO!

BEGORAH! NEKI DEČAK...
KO SI TI? ŠTA RADIŠ OVDE U OVO DOBA?
PITAO SAM TE... ŠTA RA-DIŠ... OVDE...

ODJEDNOM SU SVI UĆUTALI...
POLAKO SU SE OKRENULI...
...PA POŠLI PUTEM KOJI VODI U SELO...
HEJ! KUDA ĆETE? ŠTA VAM JE ODJEDNOM?
BUDALE! NEĆETE, VALJDA, TEK TAKO ODUSTATI? TAJ DEČAK...

UH?
DO VRAGA! GDE JE NESTAO?
A TI... KO SI TI?
HM...

!
ALI...?!

HUMBURG! KO JE OVAJ ZEMALJAC? ŠTA ON OVDE TRAŽI?
UŠAO JE BEZ ODOBRENJA NA NAŠU TERITORIJU!
O'PROF! OSVAJAČ! OSVAJAČ!
ŠTA DA RADIMO S NJIM?
PREDAJMO GA ZNARLOVIMA!
NE! BACIMO GA U MOČVARU!
ZNARLOVIMA!
U MOČVARU!
NE... ODVEDIMO GA ZOGU! ZOGU!
HEJ... SAČEKAJTE!
NE ZNAM KO STE I NISAM SIGURAN DA SVE OVO NIJE SAMO SAN... ALI, VOLEO BIH DA ZNAM ŠTA IMATE PROTIV MENE?
ŠTA IMAMO PROTIV TEBE?
HA-HA! JESTE LI ČULI ŠTA JE ZEMALJAC REKAO? PRAVI SE NAIVAN!
BACIMO GA U MOČVARU! U MOČVARU!
!

BEZ ODOBRENJA SI UŠAO NA OVU TERITORIJU...
...ŠTO JE PROTIVNO NAŠIM ZAKONIMA - ZAR NE, VELIKI SMURFE?
„UBIQUITAS QUANDOQUIDEM CUCCOLINUS ARBITRAT”.
ALI... TO NE ZNAČI NIŠTA...
ZNAM - A ZAR VAŠI ZAKONI, MOŽDA, NEŠTO ZNAČE?
HEJ, HEJ, HEJ! ZAMENIMO GA JEDNIM ŠTOKOM, PA GA POVEDIMO SA SOBOM! MOJU DECU BI TO MNOGO OBRADOVALO!
GLUPOSTI! ZEMALJCI JEDU KAO SLONOVI. KAKO BI GA IZDRŽAVAO?

„QUODUM PROREBUS ITINERAT MAESTITIA"...
ZAKON JE JASAN... MORAĆEMO GA PREDATI ZBRILIONU.
ZBRILIONU!
OH, TO ĆE BITI LUDO!
DA! PRAVA SMEJURIJA!
ZBRILIONU! ŠTO ĆEMO SE ZABAVLJATI!
KADA SMO SE POSLEDNJI PUT TAKO ZABAVLJALI? ČINI MI SE PRE VILIJEMA OSVAJAČA.
SEĆAŠ LI SE BITKE KOD HESTINGSA? KAKO SMO SE TADA SMEJALI!
HEJ, SAMO TRENUTAK!
ZAISTA STE **SIMPATIČNI**, ALI MORAM PRIZNATI DA MENI OVO UOPŠTE NIJE ZABAVNO.

STOGA...
ZZAP!
ZZAP!
ZZAP!
AH! BAŠ JE SMEŠNO!
LUDO SMEŠNO!
DOĐITE, DOĐITE! GOLICA NAS...
HAHAHA HOHOHO HUHUHU
HAHAHAHOHO HOHOHOHUHU

SADA JE DOSTA!
ZBRILION ČEKA! A ON TO NIMALO NE VOLI.
HAJ-DEMO!
HAJ-DEMO!
HAJ-DEMO!
HAJ-DEMO!
HAJ-DEMO!
UH!

PRESTA-
NITE!
PRESTANI-
TE! TAJ ČO-
VEK JE MOJ
GOST!
STO MU
GROMOVA!
OPROSTITE,
STRANČE... MOJI
PODANICI SU MALO
PLAHOVITI.

USTAJTE,
ČUJETE LI!?
DIŽITE SE!
NEMAM VRE-
MENA ZA
GLUPOSTI.
"LATITAS
EMENDATUS
MUNDIS
TRUAMUR!"
SICUT
ARMA DOMI-
NUS FERUNT
IMAGINIFI-
COS...
ŠTA STE IM
REKLI?
NIŠTA, NARAVNO. ALI,
VAŽAN JE TON.

POĐITE SA MNOM I NE OBAZIRITE SE NA NJIH.
ZNATE, POTPUNO SU BEZOPASNI... NI MUVU NE BI ZGAZILI.
HM... MOŽETE LI MI REĆI ŠTA JE TO ZBRILION?
ZBRILION? HMM... ZBRILION?
KAŽITE... DA, SLUČAJNO, NISTE VIDELI KOJEG?
NISAM. ALI, OVA... HM... GOSPODA SU HTELI NJEMU DA ME PREDAJU.
PIH! ONDA JE U PITANJU OBIČNA FANTAZIJA...
SEM AKO NE KRIJU NEŠTO OD MENE.

OH... DA LI SANJAM ILI SAM SE STVARNO NAŠAO MEĐU LUDACIMA?
LUDACI?
LUDACI?
LUDACI?
U IME SVOJIH DRUGOVA ŽELIM DA VAM SE ZAHVALIM NA LASKAVIM REČIMA.
LASKAVIM REČIMA?!
DA. JER, ŠTA JE LUDILO AKO NE NAJVIŠI STEPEN NESVESNOSTI?
NAZVALI STE NAS LUDACIMA! ZBOG TOGA ĆEMO VEČNO BITI VAŠI PRIJATELJI.
SEM, NARAVNO, AKO SE NE PREDOMISLIMO.

HAJ HOOO
HAJ HOOO
HMRR! RGHRR!

STO MU... JAVA... LILIJAN!
HMGGRR! RGHRR!
DRAGO MI JE ŠTO STE NAŠLI SVOG PRIJATELJA. RASKOMOTITE SE...
...I OSEĆAJTE SE KAO KOD SVOJE KUĆE. ŽELITE LI NEKO PIĆE?
DA, JA...
PRE SVEGA BIH HTEO DA ZNAM ZAŠTO STE NAS DOVELI OVAMO... MISLIM, MENE I DAVU...

ZAŠTO? NE MOGU VAM ODGOVORITI JER NI SAMA NE ZNAM. MOŽDA ĆETE NAM BITI OD KORISTI...
...A MOŽDA STE NAM SAMO SIMPATIČNI ..ILI NAS ZABAVLJATE... JAKO VAM JE VAŽNO DA OTKRIJETE ISTINU?
PA...
PRETPOSTAVLJAM DA SE PITATE KO SMO I ŠTA OVDE RADIMO. PITATE SE, ZAR NE? PRIZNAJTE DA SE PITATE!
NARAVNO DA SE PITAM... IMA LI U TOME NEČEGA LOŠEG?
NE! NE! NAPROTIV, ČAK SMO U VAŠU ČAST ORGANIZOVALI ZABAVU.
NEKA PRIREDBA POČNE!

BOING
BOINK!
BOING!
BOINK!
TO SU BRAĆA TVIDUEDEM TVIDUEDI, EKVILIBRISTI, MAĐIONIČARI, PEVAČI...
ONK!!
BONK!!
OINK
BOING!
OING!

A-RUMF! PROLOG!
VRATITE SE SA NAMA HILJADE I HILJADE GODINA U PROŠLOST...NA STAROJ ZEMLJI SE ŽIVELO BEZBRIŽNO...
NIJE BILO SMOGA, NIJE BILO STRESA, NIJE BILO NOVCA... TADA SU TU BORAVILI SAMO DINOSAURUSI...
HOOPS...

KASNIJE, ZBOG ZAKONA POZNATOG POD IMENOM EVOLUCIJA, DINOSAURUSI SU IZUMRLI I POJAVILI SE MAJMUNI.
AUSTRALOPITECI ILI PITEKANTROPI SA JAVE. ONI SU PRONAŠLI KREMEN I BUZDOVAN.
DOK JE U PEKINGU MEĐU ČOVEKOLIKIMA SVE BILO U REDU, ČOVEK IZ KROMANJONA STVORIO JE...
...KONFUZIJU! HTEO SAM REĆI, KONFUZIJU.

MARTI MISTERIJA VAM ZAKAZUJE SASTANAK ZA MESEC DANA U EPIZODI

KRALJICA GORSKIH DUHOVA

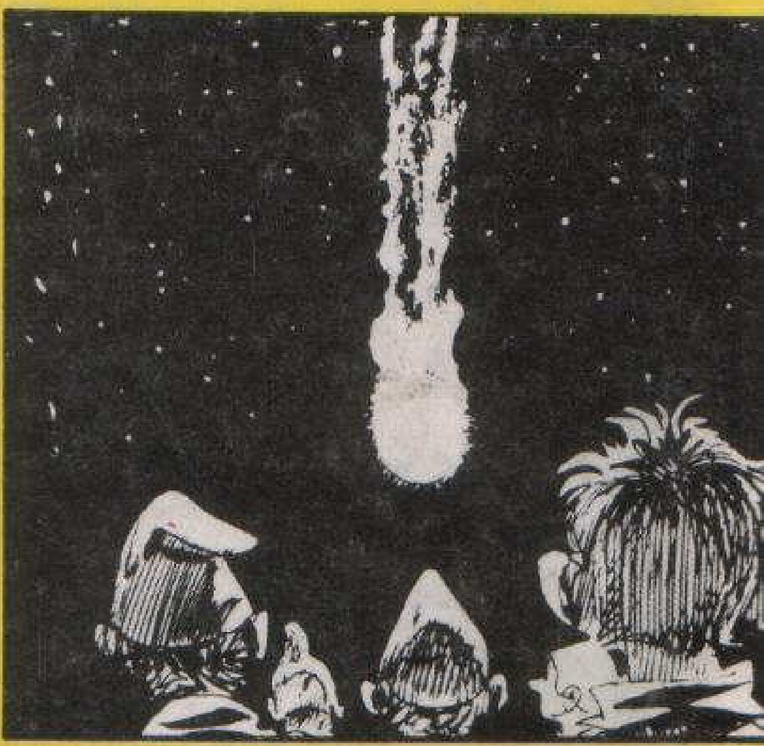

Kometa para nebo nad Irskom ... jedne noći »ONA« će se vratiti zajedno sa svojim pomoćnicima koji će je proglasiti kraljicom!
Ne propustite epizodu

MARTIJA MISTERIJE

KRALJICA GORSKIH DUHOVA

YU ISSN 0353-1260
9 770353 126061